Le magazine municipal
N° 69 - novembre 2023

BILLY infos

Ville de Billy-Montigny

Ville hôte pour les Jeux Olympiques 2024

20 TERRE DE JEUX 24

11 novembre
TRANSMETTRE LE DEVOIR DE MÉMOIRE

P.6

Le Père Noël arrive à Billy Montigny

La municipalité, les élus
et les APE des écoles de la commune
vous invitent à partager un moment en famille
le SAMEDI 16 DÉCEMBRE
de 16h à 20h sur le parvis de la mairie

Photo avec le Père Noël - Boîte aux lettres du Père Noël
Idées cadeaux - Petite restauration sucrée et salée
Vin chaud - Chocolat chaud - Stand maquillage
Distribution de friandises

N'OUBLIEZ PAS VOS ACCESSOIRES DE NOËL ET VOTRE PULL MOCHE !

INFOS PRATIQUES

Rendez-vous avec vos élus

Venez déguster un vin chaud sur le marché !

Vos élus vous donnent rendez-vous ***DIMANCHE 24 DÉCEMBRE***, dès 10h, lors du marché dominical pour partager un moment convivial à l'occasion des fêtes de fin d'année.

Rencontrez votre député

Monsieur **Jean-Marc Tellier**, député de la 3e circonscription du Pas-de-Calais, tiendra une permanence le ***VENDREDI 26 JANVIER 2024***, de 10h à 12h, au centre Pablo Picasso.

ASSEMBLÉE NATIONALE

Calendrier sportif

Handball

•***SAMEDI 9 DECEMBRE***
20h30, complexe Otello Troni
BILLY MONTIGNY - MASSY

•***SAMEDI 16 DECEMBRE***
20h30, complexe Otello Troni
BILLY MONTIGNY - St-BRICE

•***SAMEDI 6 JANVIER 2024***
TOURNOI DES ROIS
au complexe Otello Troni
et à la Salle Paul Eluard

Billard

•***DIMANCHE 17 DECEMBRE***
Qualifications régionales pour la coupe de France en «Jeux de série» division 5 :
Billy-Montigny reçoit Villeneuve d'Ascq et Friville Escarbotin au complexe Robert Desmazières, avenue de la Fosse 2.
Entrée gratuite

Vacances d'hiver, inscrivez vos enfants

Les inscriptions au centre de loisirs pour les vacances d'hiver auront lieu du ***8 JANVIER*** au ***7 FÉVRIER***.
Rendez-vous sur l'application ou le site ***My Péri'School*** avec le code commune **CZVRVNT.**
Contact : 06 52 59 91 16
ou le 06 72 57 75 76

Vos services santé

Adhérez à la mutuelle JUST

Les adhésions à la mutuelle communale sont toujours d'actualité. La dernière permanence de l'année aura lieu le ***21 DÉCEMBRE*** au Centre Socio-Culturel Pablo Picasso.
Uniquement sur réservation au 0 809 546 000 ou sur le site www.just.fr dans la rubrique « nos agences ».

Campagne de prévention

Les usages détournés du protoxyde d'azote présentent des risques majeurs pour la santé.
C'est pourquoi, l'Agence Régionale de Santé a lancé une campagne de prévention à ce sujet.
Plus d'informations sur
parlons-proto.fr

ETAT CIVIL

Mariages

Maude Dupuis et **Yassine Basbas**, le 14-10 ;
Florine Menteaux **et Khalid Saadi**, le 27-10.

Naissances

Maël Dieu, le 02-10 à Lens ;
Mia Dufresne, le 05-10 à Dechy ;
Lune Delmotte Lecomte, le 06-10 à Seclin ;
Liyah Immamouïne, le 10-10 à Lambres-lez-Douai ;
Tayler Pelle, le 16-10 à Arras ;
Lyna Leroy, le 17-10 à Arras ;
Leewen Jamain, le 29-10 à Lens.

Décés

Raymond Caron, 62 ans ;
Bogdan Walkiewicz, 85 ans ;
Appolonia Borkowski **ép. Szczepanski**, 97 ans ;
Henri Lamon, 81 ans ;
France Wartelle **ép. Dumeignil**, 76 ans ;
Marie-Hélène Hibon ép. Copin, 63 ans ;
Michel Watrelot, 75 ans ;
Joseph Wieczorek, 94 ans.

Sommaire

• **P.4 et 5 : Fin des travaux dans la rue Pierre Tournay. Des LED pour plus d'économies et d'écologie. Quand les habitants embellissent la ville.**

• **P.6 : Le 11 novembre célébré. Hommage aux élus disparus.**

• **P.7 : Quand la musique adoucit les mœurs.**

• **P.8 : Focus sur le football et le nouveau président des Carabiniers.**

• **P.9 : Les collégiens se mesurent au cross.**

• **P.10 : De nouveaux propriétaires chez les commerçants billysiens.**

• **P.11 : Tribunes libres.**

Billy-Infos
Mensuel d'informations
de la ville de Billy-Montigny
Mairie, rue Jean Jaurès
62420, Billy-Montigny
Tél : 03 21 13 81 13
Fax : 03 21 13 81 21
Mél : secretariat@billy-montigny.fr
Site web : www.billy-montigny.fr
Facebook : /ville.billy.montigny

Directeur de la publication
et rédacteur en chef :
Bruno Troni
Rédaction et photos, conception graphique et impression :
Service communication

Édito

Cher(e)s Billysiennes et Billysiens,

L'année 2023 touche bientôt à sa fin et chacun se prépare déjà pour les fêtes de fin d'année, alors même que la Sainte Barbe vient d'être célébrée. Cette fête, si importante pour notre Bassin minier, nous rappelle l'histoire de la mine qui est l'un des fondements de notre ville, à l'instar de l'armistice du 11 novembre 1918, fin de la Seconde guerre mondiale.

La Sainte Cécile a aussi été célébrée d'une belle manière à l'espace culturel Léon Delfosse par l'école municipale de musique Léo Ferré et l'harmonie de notre ville voisine, Rouvroy.

Mais d'ici la fin de l'année, plusieurs rendez-vous vous sont donnés avec le repas des aînés le jeudi 7 décembre, le marché de Noël organisé avec les associations des parents d'élèves le 16 décembre et une rencontre avec vos élus sur le marché le matin du réveillon de Noël pour partager un chocolat ou un vin chaud.

A l'approche de 2024, nous pouvons déjà faire un bilan sur nos réalisations, à savoir la fin des travaux de la rue Pierre Tournay, la dernière étape du réaménagement du Vieux-Billy, mais aussi, le bon avancement du centre aquatique, projet phare de ce mandat.

Je vous souhaite une bonne lecture.

Votre Maire,
Bruno Troni

UN CADRE URBAIN RÉAMÉNAGÉ

Il n'échappe pas à la population qu'à plusieurs endroits de la commune, des portions de rue sont en pleine mutation. Alors que le réaménagement du Vieux-Billy en est à sa dernière phase, la rue Pierre Tournay est désormais presque terminée.

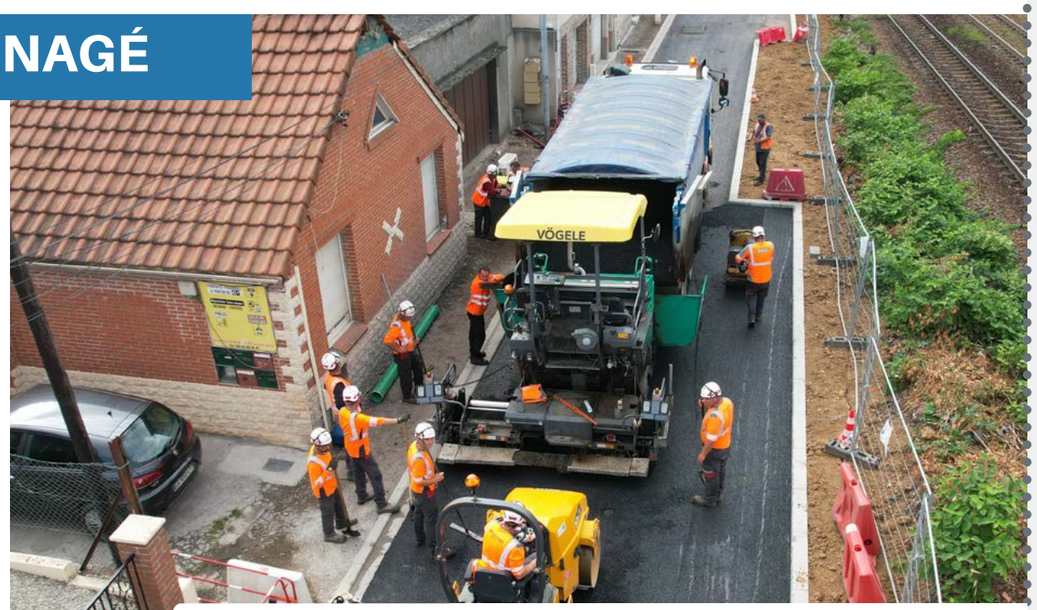

Des travaux menés à bien

Isolée mais néanmoins très fréquentée, la rue en sens unique Pierre Tournay représentait plusieurs inconvénients que ce soit pour les automobilistes ou les piétons. Mais malgré sa promiscuité contraignante avec le chemin de fer, la municipalité a su mener à bien une étude via le cabinet Odile Guerrier paysagiste et une mise en œuvre des travaux effectuée par la société Eiffage.

Une circulation fluide

Désormais, cette voie concilie aisément l'accès pour les piétons, notamment les collégiens et les voyageurs se rendant à la gare SNCF, via un trottoir assez large. L'espace est également suffisant pour la circulation et le stationnement des véhicules des riverains mais aussi des commerçants.

Un renouvellement des réseaux

Moins visibles mais tout aussi important, les assainissements ont été entièrement remplacés tandis que les réseaux ont été enterrés. Les poteaux électriques ont disparu pour laisser place à des candélabres à technologie LED, par soucis d'économie.

La plantation d'arbres

La pollution visuelle étant réduite via la suppression des câbles aériens, la municipalité a fait aussi le choix de planter un maximum d'arbres par soucis écologiques mais aussi de par la forte densité urbaine.
C'est pourquoi, avant la fin de l'année, le nouveau cadre de la rue Pierre Tournay fera la part belle à la végétation. Elle sera en adéquation avec les places de stationnement mais aussi avec les façades de maisons grâce à l'implantation des plantes grimpantes.
Une clôture viendra cacher le chemin de fer et la signalisation sera installée.

Des LED pour plus d'économies et d'écologie

Selon l'ADEME (agence de la transition écologique), les collectivités publiques consacrent 41% de leur consommation énergétique à l'éclairage public en moyenne. Cela en fait donc un enjeu crucial en terme de dépense et d'écologie. C'est pourquoi, la municipalité a depuis longtemps fait le choix d'adopter progressivement une technologie d'éclairage en LED que ce soit sur la voie publique, ou dans les bâtiments municipaux.

Bon à savoir

La municipalité a fait le choix de ne pas recourir aux coupures partielles de l'éclairage public la nuit, comme l'a suggéré le plan gouvenemental de sobriété energétique, par soucis de sécurité urbaine.

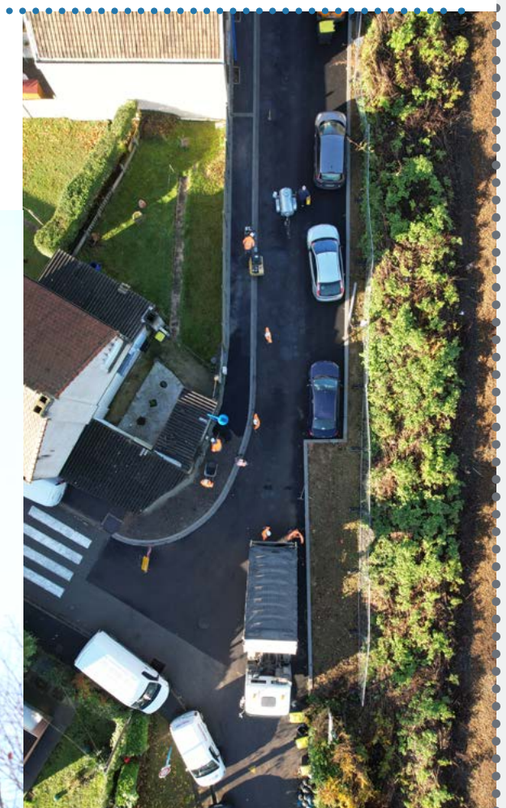

Embellissement de la ville, une affaire de tous

En tant que passionné de nature et de beauté, Philippe Pecqueur, adjoint à l'urbanisme, à l'environnement et au développement durable, accompagné de nombreux élus, a participé à la remise des prix de la 33e édition des façades et jardins fleuris.

La maison fleurie est bien plus qu'un simple projet de jardinage. C'est une véritable expression de créativité et d'amour pour la nature. Chaque année, nous découvrons de nouveaux talents et des arrangements floraux toujours plus impressionnants. Ces jardins et balcons fleuris sont de véritables œuvres d'art en plein air.

Au-delà de leur aspect esthétique, les maisons fleuries jouent un rôle essentiel dans la préservation de notre environnement. En encourageant la biodiversité, en améliorant la qualité de l'air et en contribuant à la lutte contre le changement climatique, ces petits paradis végétaux sont de véritables alliés pour notre planète.

Dans son propos, M. Pecqueur a souligné, " *La participation à ce concours est avant tout une manière de montrer votre amour pour votre environnement et votre communauté. En ouvrant les portes de vos jardins et en partageant vos connaissances, vous inspirez les autres et créez une véritable émulation autour de l'aménagement paysager* ". Avant de conclure, il tenait à féliciter chaleureusement les gagnants de cette année. " *Votre talent et votre passion ont été reconnus par nos juges, et vous méritez cette reconnaissance. Votre contribution à l'embellissement de nos quartiers est un cadeau précieux pour nous tous* ".

M. Pecqueur a remercié les membres du jury pour leur temps et leur expertise. Leur évaluation minutieuse et impartiale a permis de sélectionner les lauréats, à qui une carte cadeau a été remise, en prenant en compte la diversité des styles et des approches.

Armistice 1918

Le 11 novembre célébré

Elus, porte-drapeaux, représentants d'associations patriotiques et locales s'étaient retrouvés au Monument aux morts, rue Etienne Dolet, afin de commémorer le 105e anniversaire de l'Armistice du 11 novembre. Michel Monnier, adjoint aux fêtes et cérémonies, a procédé à un dépôt de gerbe au pied du monument pour honorer tous les morts.

Les personnalités ont rendu hommage à l'accord qui a mis fin aux combats de la Première Guerre Mondiale, qui ont causé près de 10 millions de morts en 4 ans, entre 1914 et 1918.

Cet Armistice a été signé le 11 novembre 1918 dans la clairière de Rethondes en forêt de Compiègne, entre l'Allemagne nazie et les Alliés. C'est à 5h15 que les allemands ont accepté les conditions d'Armistice du Maréchal Foch, afin de mettre fin à cette boucherie.

Dans ses propos, M. Monnier a rappelé tous les sacrifices qu'ont subis les militaires et les civils lors de ces combats. Il a rappelé également que l'histoire se répète encore et encore avec les conflits entre l'Ukraine et l'URSS, entre la Palestine et Israël, entre l'Arménie et l'Azerbaïjan, etc...

Il faut arrêter ces combats qui font toujours autant de victimes civiles, hommes, femmes et surtout les enfants.

Un totem pour le jardin du souvenir

Le jardin du souvenir est présent dans tous les cimetières des communes de plus de 2 000 habitants depuis la loi du 19 décembre 2008 qui est entrée en vigueur le 1er janvier 2013. C'est le lieu qui permet aux proches de disperser les cendres du disparu qui a été crématisé.

Un totem vient d'être installé pour permettre aux familles de graver le nom de leur défunt. Pour le respect de chacun, nous rappelons qu'aucun dépôt d'objet ou de souvenir n'est autorisé.

Toussaint

Hommage aux élus disparus

A l'occasion de la Toussaint, Bruno Troni, maire, accompagné de nombreux élus municipaux, a participé à la traditionnelle visite du cimetière communal, afin de rendre hommage aux élus décédés mais toujours présents dans les mémoires.

Se souvenir de celles et ceux qui ont participé aux affaires de la ville est une tradition et un devoir pour les élus actuels. Pour cette traditionnelle visite en hommage à ses prédécesseurs, le conseil municipal s'est déplacé dans les allées du cimetière pour également s'assurer du bon entretien du site. A cet effet, les sépultures avaient été fleuries la veille par les espaces verts de la commune.

Musique

QUAND LA MUSIQUE ADOUCIT LES MŒURS

Les espaces culturels Léon Delfosse et Léo Ferré, hérités des houillères puis réhabilités par la municipalité, sont deux des fleurons de la culture billysienne. Chargés d'histoire, ces bâtiments ont ont abrité plusieurs générations d'artistes, et notamment des musiciens.
Aujoud'hui, la municipalité et les sociétés musicales œuvrent à faire perdurer cet héritage.

Pour confirmer la bonne dynamique engagée par l'école de musique Léo Ferré, la municipalité a invité l'harmonie de Rouvroy pour un concert à l'occasion de la Sainte Cécile, fête des musiciens.

Cuivres, vents et percussions, sous la baguette du directeur, Patrick Guerlet, ont entonné des titres classiques et d'autres plus contemporains, parfois accompagnés de chant.

La programmation a été entrecoupée d'intermèdes proposés par les élèves de l'école de musique de plus en plus nombreux.

Adresse avenue de la Fosse 2.
Tél : 03 21 76 03 88
Mail : ecole.musique@billy-montigny.fr

Les choristes donnent de la voix !

A l'occasion des fêtes de fin d'année, la chorale Hector Berlioz donne un concert gratuit ***SAMEDI 9 DÉCEMBRE***, 20h, à l'église St Martin, rue Jean Jaurès.

Les choristes billysiens vous invitent également à donner de la voix. Ouvertes à tous, les répétitions ont lieu le mercredi de 19h à 20h30 au centre culturel Léo Ferré. Il n'est pas nécéssaire de connaître le solfège.

Concerts à venir...

•***SAMEDI 9 DÉCEMBRE***
Chansons frisquettes
avec Claire Danjou
14h30 à la médiathèque Nelson Mandela
Jeune public dès 3 ans - gratuit sur réservation.

•***MERCREDI 20 DÉCEMBRE***
Auditions de Noël de l'école municipale de musique
19h, à l'espace culturel Léon Delfosse.
Tout public, entrée libre.

La Symphonie Billysienne recrute

La société symphonique billysienne est désireuse d'agrandir son orchestre ! Elle a besoin de cordes mais aussi d'autres instruments (piano, flûtes, clarinettes, percussions...).
Alors, si vous pratiquez un instrument et si vous avez envie de rejoindre un orchestre amateur dans une ambiance conviviale, participez aux répétitions qui se déroulent le jeudi soir à l'espace culturel Léo Ferré.

Contact : Regis Vroome au 06 84 86 05 47
Mail : regisvroome@yahoo.fr

Football

Un nouveau président chez les footballeurs

Suite à l'assemblée générale qui s'est tenue fin septembre à la tribune François et Jean-François Michalski du stade Paul Guerre, la section football des Carabiniers de Billy-Montigny a élu un nouveau président.

C'est Anthony Leclercq qui succède à Vincent Savary à la tête du club. Ce cadre hospitalier de 43 ans a fait sa jeunesse à Tournai avant d'arriver à Montigny-en-Gohelle en 2004 en ufolep. Deux ans plus tard, il pose ses valises à Billy-Montigny, où il est toujours actif avec ses amis en vétérans.
Après trois ans dans le bureau où il s'est beaucoup investi, il a été élu par ses pairs à la tête des CBM Football.

Notre journal l'a rencontré

Billy-Infos : Pourquoi avoir repris le club ?
Anthony Leclercq : Je l'ai repris pour suivre la dynamique du précédent bureau et également celles des années antérieures. J'ai un groupe de bénévoles très compétent qui s'implique à tout moment pour que le club tourne bien.

B.I. : Quid des installations ?
A.L. : Nous avons de magnifiques installations que certains clubs nous envient toujours. Nous remercions la municipalité pour tout ce qu'elle entreprend au travers du sport.

B.I. : Quelles sont les ambitions pour cette saison ?
A.L. : Cette année nous voulons maintenir les seniors A en Régionale 2. Faire monter l'équipe B en Départementale 1 et surtout faire grossir les effectifs jeunes pour qu'ils puissent ensuite évoluer dans les équipes seniors.

B.I. : Avez-vous un conseil à donner ?
A.L. : Oui. Un football populaire et respectueux envers tout le monde et réciproquement.

Focus sur les équipes billysiennes

Après trois mois de compétition, voici un petit bilan des différents championnats :

*** Seniors A (rég. 2) : après 7 journées de championnat, les billysiens occupent la 7e place du classement (sur 12).**
Le début de saison des joueurs de Raphaël Coulon est mitigé avec 2 victoires, 4 nuls et 1 défaite. Les billysiens sont à 5 points du leader, et auront la trêve hivernale pour se remettre en forme. La saison est encore longue, alors advienne que pourra...
Ils ont été éliminés au 3e tour de la coupe de France et au 1er tour de la coupe de la ligue.

*** Seniors B (dép. 2) : Quant à l'équipe réserve, elle est 11e du classement (sur 12) avec un match de retard.**
Après cinq journées, les seniors «B» comptent 1 victoire, 1 nul et 4 défaites. Il faudra une remobilisation après la trêve afin de na pas subir de relégation. L'équipe est toujours qualifiée en coupe d'Artois.

*** Vétérans (Artois poule A) : Après cinq matchs, les vétérans sont seconds de leur groupe avec 3 victoires, un nul et une défaite. Nos plus de 35 ans sont toujours en course en coupe d'Artois.**

En équipe de jeunes, il n'y a pas de championnat. Ils participent à des brassages avec d'autres clubs.

Prochaines rencontres à domicile des seniors A :

- ***DIMANCHE 28 JANVIER*** 14h30
  Billy - Arras FA «B»
- ***DIMANCHE 18 FÉVRIER*** 15h
  Billy - Raismes
- ***DIMANCHE 10 MARS*** 15h
  Billy - Portugais de Roubaix
- ***DIMANCHE 14 AVRIL*** 15h
  Billy - Ecourt
- ***DIMANCHE 5 MAI*** 15h
  Billy - Anzin Saint-Aubin
- ***DIMANCHE 26 MAI*** 15h
  Billy - Neuville en Ferrain

Sport scolaire

De la sueur et des sourires au cross du collège

Prévu le vendredi 20 octobre au matin pour les 5e, 4e et 3e et l'après-midi pour les 6e, les courses du matin ont été reportées en raison des trombes d'eau qui se sont abattues sur notre territoire. Celles de l'après-midi ont été maintenues. Le report a eu lieu le mardi 7 novembre après-midi.

Malgré le mauvais temps, les élèves avaient du soleil dans le coeur

Pour cet événement, la Municipalité avait privatisé le stade Paul Guerre pour que les collégiens puissent courir en toute sécurité. Afin d'assurer l'intégrité des élèves, les courses n'ont pas été ouvertes au public en raison des événements tragiques d'Arras. Les collégiens qui ont arpenté les artères du stade, n'ont malheureusement pas pu recevoir les encouragements de leurs parents.

Le dress code de la course était le rose, en soutien à la campagne annuelle « Octobre Rose » qui vient en aide aux personnes atteintes du cancer du sein. C'est munis de baskets, que les 500 élèves du collège David Marcelle ont prit part à cette traditionnelle course qui s'apparente à une fête, et où chacun transpire dans une ambiance proche d'un marathon.

Malgré la difficulté de la course pour certains, on pouvait quand même apercevoir de nombreux sourires sur leurs visages. Ils pouvaient être de fiers de ce qu'ils ont entreprit.

L'équipe des professeurs d'Education Physique et Sportive (EPS) s'est mobilisée pour l'évènement, accompagnée des collègues des autres matières, sous l'œil vigilant de MM. Chopineaux et Tanré, respectivement principal et principal-adjoint du collège.

Les huit premiers de chaque course étaient qualifiés pour le cross de district qui s'est déroulé le 15 novembre dernier, au bois de Florimond à Harnes.

Le 29 novembre, direction Calais pour nos jeunes représentants au cross départemental.
Le niveau est très relevé et les élèves sont nombreux par course, en moyenne entre 200 et 250 coureurs. Il faut savoir que les équipes sont composées de beaucoup d'élèves de sections sportives, mais pas que, et doivent concourir contre des élèves de sections sportives (athlétisme, triathlon), qui sont composées de véritables machines de guerre. Les gabarits sont impressionnants.

Nos jeunes élèves de 4e filles et garçons ont du courir avec les 3e à cause de ce règlement. Toutefois, ils ont réussi à sortir leur épingle du jeu. Pour l'heure nous attendons de connaître les qualifiés. Il n'y aura que des qualifications individuelles. En effet, des équipes n'étaient pas conformes en raison d'absences de dernière minute.
C'est dommage !
Un immense merci aux élèves et surtout un immense BRAVO.

Podium filles du cross de Billy : 1ère Clémence Fontaine (6e Hector), 2e Manon Kopylak (6e Atalante), 3e Ruby Sueur (6e Atalante)...

Résultats des cross de Harnes et de Calais

A Harnes : Manon Kopylak (6e filles), Jassim Aghribi (6e garçons), Eden Chabane (4e garçons) et Antéo Caudry (3e garçons) sont champions de district.
A Calais : Manon (6e filles) se classe à une magnifique 11e place sur plus de 200 coureuses. Ottman (6e garçons) obtient une 12e place. Jassim finit 14e. Loïc (5e garçons) prend une belle 13e place et Davi (4e garçons) se classe àla 29e place.

CHANGEMENTS DE PROPRIÉTAIRES

Alors que dans de nombreuses grandes villes, certains commerces ferment leurs portes, à Billy-Montigny on change plutôt de propriétaires.

C'est le cas pour trois enseignes billysiennes : « Papa Pizzy », « Le Chantillie » et les « Gourmandises de Billy ».

« Papa Pizzy »

C'est sous ce nouveau nom que Jean-François Jalms a repris la pizzeria « Pinocchio Pizza », située 21 bis rue du 8 mai 1945. Avec ses quatorze années d'expérience, il vous servira de très bonnes pizzas cuites à la flamme et fabriquées avec des produits frais. La pâte à pizza est également faite sur place ainsi que les desserts (beignets et mousse au chocolat, glaces produites localement, etc…).

Vous pouvez les déguster sur place ou à emporter. Livraison à domicile dans un rayon de 3 km en scooter électrique.
Pour passer commande, composez le 03 21 49 43 00.

Ouvert les mardis, mercredis et jeudis de 11h30 à 13h30 et de 18h30 à 21h30. Les vendredis, samedis et dimanches de 11h30 à 13h30 et de 18h30 à 22h.

« Le Chantillie »

Après treize années derrière le comptoir, David et Christine ont laissé la place à Eric Hetmanczyk, qui a repris l'établissement. Il vous accueillera dans son bar/PMU/FDJ situé au 1 rue des Fusillés.

Vous dégusterez tranquillement votre café, tout en grattant les jeux de hasard proposés ou en regardant les résultats télévisés des courses.
Tél : 06 95 62 56 24.

Passation de pouvoir entre David et Eric dont l'établissement est ouvert du lundi au dimanche de 7h à 20h.

« Les Gourmandises de Billy »

La boulangerie « Setifis » a changé de propriétaire et devient « Les Gourmandises de Billy ». Depuis quelques jours, Adel Taïeb est le nouveau maître des lieux, et vous serez accueilli dans sa boulangerie-pâtisserie refaite à neuf, au 64 rue Jean Jaurès. Sur l'étal, vous y trouverez de nombreuses variétés de pains, des pâtisseries, des sandwiches (froids ou chauds), des spécialités traditionnelles et orientales.

Pour tous vos évènements, vous pouvez passer commande au 06 98 99 20 08.
Mail : lesgourmandisesdebilly@gmail.com

Le magasin est ouvert sans interruption du mardi au dimanche de 6h à 20h. Fermé le lundi.

Aide à l'installation des commerces et aide à la rénovation des façades

Comment y prétendre ?

Pour les commerces qui s'implantent sur notre territoire, une aide forfaitaire, destinée à couvrir une partie des frais d'installation, sera attribuée à hauteur de 3 000€ maximum.

Pour les façades commerciales, l'aide bénéficiera aux propriétaires ou aux locataires qui rénovent leurs façades. Elle sera accordée pour tous travaux visibles depuis la voie publique et uniquement pour la partie basse du commerce.

Les dossiers seront examinés par le conseil municipal et une suite sera donnée aux commerçants.

Renseignements : Hôtel de Ville rue Jean Jaurès – 03 21 13 81 13 secretariat-general.bm@orange.fr
Site internet : www.billy-montigny.fr

Pour la liste d'Union Républicaine

Le chômage, c'est bien connu, c'est la faute aux chômeurs. Cette sentence populiste est devenue le fil conducteur de la politique de l'emploi du gouvernement. Après la terrible sortie de Macron *" du travail, il n'y a qu'à traverser la rue pour en trouver "*, balancée à un jeune en difficulté, c'est maintenant au tour des seniors d'être accusés de se complaire dans une inactivité grassement indemnisée. Voilà ce qui, selon Bruno Le Maire, empêche d'atteindre les objectifs de plein-emploi. Donc, pour obliger les seniors au chômage à retrouver un emploi, quoi de plus efficace que de leur rendre la vie au chômage encore plus difficile ? Pour cela, le pouvoir a décidé de rogner les droits des seniors, notamment en réduisant le temps d'indemnisation.

La responsabilité des entreprises qui dégagent les plus de 55 ans à tour de bras pour faire des économies ? L'incohérence de retarder l'âge de départ à la retraite quand tout démontre la difficulté accrue de retrouver un emploi à cet âge ? Tout cela n'existe pas. La seule esquisse de mesure en direction des entreprises pour qu'elles gardent les « plus de 55 ans » dans l'emploi serait de permettre à ceux-ci de « travailler 80% du temps, tout en touchant 90% de leur salaire et 100 % de leurs cotisations retraite ». La différence étant financée par de l'argent public, bien sûr…

Et peu importe que les politiques des trente dernière années, basées sur l'accroissement des inégalités et la réduction des protections, aient toujours échoué à créer de l'emploi de qualité. Dans la logique de gouvernement, celui qui a des droits est considéré comme un assisté, voire un voleur de droits. Toujours cette vieille obsession de l'extension et de la dissémination des seules « valeurs » du marché à tous les pans de la politique et de la vie. Une nouvelle preuve, comme l'écrivait Jack London, de l' *" égoïsme monstrueux et sans cœur " et du " matérialisme grossier et glouton, aussi pratiqué que pratique "*, de ces ultralibéraux qui gouvernent à grands coups de talon de fer sur la nuque des plus fragiles.

Les élus Communistes, Socialistes et Républicains

Pour la liste Rassemblement National

Tribune non-parvenue

Pour la liste La Renaissance Billysienne

Tribune non-parvenue

L'article L2121-27-1 du Code général des collectivités territoriales prévoit un droit d'expression pour les élus n'appartenant pas à la majorité municipale dans les communes de plus de 3.500 habitants.

Les expressions des groupes étant libres, elles n'engagent que leurs auteurs. Toutefois, le caractère injurieux ou diffamatoire de certains propos exposerait ces derniers à des poursuites.

CÉRÉMONIE

DES VŒUX À LA POPULATION

2024

DIMANCHE 7 JANVIER

10h30, à l'espace culturel
Léon Delfosse
av. de la Fosse2

Ville de
Billy-Montigny